THE NEW CANADIAN

An Independent Organ for Canadians of Japanese Origin

VOL. XXIII.—No. 29 WEDNESDAY, APRIL 13, 1960 TORONTO, ONT.

Garden Work Nears End With Arrival Of Japanese Plants

VANCOUVER.—A small part of the dainty beauty of Japan arrived in about 1,000 packing cases last week to be transplanted in Vancouver.

It is a Japanese garden complete with a $5,500 Japanese teahouse, plants, trees, six large stone lanterns, scrolls, vases, tea ceremony utensils even incense burners complete with different sets for summer and winter.

The garden is to be transplanted to three acres at the University of British Columbia.

The $20,000 shipment, donated by the Japanese government, arrived aboard the Mitsui Line's Heijyo Maru, under Capt. T. Kimura.

Japanese consul Muneo Tanabe met the ship and at a reception aboard thanked the captain for getting his delicate cargo safely to Vancouver.

"I hope the Japanese Garden will provide much pleasure to those who visit it in the years to come," he said.

Import Office Has Opening Here

—photo by Jack Hemmy

Pointing out the finer points of a Yashica camera is Mr. Yoshimasa Ushiyama, president of the Yashica Camera Company Limited of Japan to Toronto's Miss Valentine, Miss May Nagami and Mr. Abe Feigelson, president of Anglophoto Limited of Montreal, upon the opening of an Anglophoto (Toronto) office recently.

Mr. Ushiyama is here via a photographic show in St. Louis and just completed his 7th tour around the world as a delegate visiting various International photographic shows.

He was recently appointed to the consulting committee of the Scientific and Technilogical Agency of Japan, a group comprised of Japan's top scientists devoted to physics and the peaceful uses of atomic energy.

Mr. Feigelson's firm was the first to import Japanese cameras to Canada in 1954 "and since volume has increased 14 times".

Christianity in Japan Felt Western Influence

Umeko Kagawa, daughter of Rev. Toyohiko Kawaga who pioneered social work in Japan 50 years ago, claims that overseas Christian mission programs should always be carried on within the framework of the Japanese churches.

A great obstacle to Christian evangelism in Japan is that Christianity still is equated with foreign and Western, she said in an interview here.

It "smells of butter," she added, quoting a Japanese proverb. Butter is not eaten much in Japan and is regarded there as being typically Western.

Miss Kagawa, on a three-week tour of Canada to learn of Canadian youth work, belongs to the United Church of Christ in Japan, which has about 170,000 members. She said there are an estimated 500,000 Japanese Christians of which about 200,000 are Roman Catholic. Apart from the United Church group, the remaining 130,000 are mostly Anglican and Lutheran.

Miss Kagawa is theme speaker at the Canadian Girls in Traning annual meeting which opened here recently. She divides her time between New York and Geneva and directs programs involving 40 projects in 24 countries.

A-Bomb Victim Passes

HIROSHIMA.—A 16-year-old high school girl, Hiroko Kajiyama, died Wednesday of leukemia which doctors claimed was caused by the atomic bomb dropped on this city 15 years ago.

Miss Kajiyama was 20 months old when the bomb was dropped. Her parents said she appeared to be in good health until she complained of a dizzy spell last month.

Kabuki Tour Arranged

The Furuya Travel Service will organize a tour to New York City for the Japanese Kabuki Play on June 4 and 11. Those wishing to join are requested to contact Furuya Travel Service at EM. 6-1075. Tickets for the performance, hotel and transportation reservations will be arranged.

In Southern California

Educated Nisei Chafe Housing Discrimination

LOS ANGELES. — Japanese Americans, whose enforced relocation during World War II struck heavily at the conscience of many Californians, are resettling in improved housing on the West Coast, but continue to experience discrimination, it is revealed in a book published by the University of California Press.

The book is "Studies in Housing and Minority Groups," co-edited by Nathan Glazer, co-author of the famous volume "The Lonely Crowd," and Davis McEntire professor of Social Welfare at the University of California, Berkeley.

Dr. McEntire is Research Director of the Commission on Race and Housing, a body of distinguished private citizens whose three-year investigation into American housing problems was financed by a $305,000 grant from the Fund for the Republic.

Japanese Americans

The present volume, one of three published for the Commission by the University of California Press during the past three weeks, examines the special problems of Japanese Americans in the San Francisco Bay Area, of Negroes in Florida, New Orleans and Detroit, of Puerto Ricans in New York, and of minorities in Texas.

Research on the problems of West Coast Nisei was compiled and written by Harry Kitano, assistant professor of Social Welfare at the University of California, Los Angeles. Kitano's Nisei interviewers talked to 500 families of Japanese Americans living in San Francisco and Berkeley.

Nisei Widely Dispersed

The survey showed the Nisei to be more widely dispersed than before the war, but that many, too, are unable to obtain houses in the neighborhoods of their choice. It found them to be living generally in older houses under mortgages whose financing terms are higher than average.

The Glazer-McEntire book discovers that racial minorities are likely to be more aware of discrimination against them to the extent that their education increases.

Most Highly Educated

Thus, the book proves, the Japanese Americans, the most highly educated ethnic group in America, are keenly sensitive to their less than average standards, while the Puerto Ricans of New York, with much lower standards, do not chafe at discrimination.

Many Japanese Americans told Kitano that real estate brokers refuse to permit sales of houses to them. In San Francisco even Nisei brokers participate in multiple listing arrangements following discriminatory practices, Kitano found. In Berkeley, on the other hand, Nisei brokers are excluded from the Real Estate Board and generally follow the instructions of the sellers.

Kitano believes that the greatly improved economic status of Japanese Americans, together with greatly decreased discrimination against them since the war, will lead to their continued dispersion and to their freedom of choice in housing.

Cuba-Japan Negotiate Trade

TOKYO.—Japan and Cuba began talks for a new trade treaty last week with the Japanese seeking better treatment for its goods and a correcion of the imbalance which is in Cuba's favor.

Cuban commerce minister Paul Cepero Bonilla is leading the Cuban negotiators who arrived in Japan April 5. The Japanese negotiators are led by Ambassador Shigenobu Shima.

At last week's meeting Shima asked that Cuba drop import "discrimination" against Japanese textile goods and that Cuba not apply the escape clause of the General Agreement on Trade and Tariff in its commercial relations with Japan.

Shima complained that Cuba's tariffs against Japanese textiles were more than double that imposed by Cuba on textiles from nations to which Cuba gives most-favored nation treatment.

Bonilla reported that his nation was considering moves to relax its restrictions against textiles and that Cuba would sudy the matter involving the application of the escape clause of the GATT.

The minister also said that since Premier Fidel Castro's government took over Japan's exports to Cuba had increased and said his government would try to promote this trend.

Scholarships Awarded

OTTAWA.—The National Research Council announced last week that it has awarded 454 post-graduate scholarships for 1960-61 to Canadian students.

Among the award winners from the Greater Montreal area include Jyoji Nishikawa and Peter Onno.

Saisei-Kai Here Votes Donate to UBC Garden

The first meeting of the newly-elected Saisei-Kai Incorporated on April 11th here, decided to donate the cash sum of $200.00 to the Japanese Garden currently being constructed at the University of British Columbia campus at a cost of $50,000.

Lordly Male Sets Japan's Living Standards

TOKYO.—The doctor who privately admits that abortions are dangerous to the health of women goes right on giving the operation to all comers in this country.

One male doctor who carries on business in a private hospital performs an average of five abortions a day. And he's prepared to cope with more patients as the demand increases, which he claims it is constantly doing.

His excuse: The women demand the operation, and the country needs an extensive cut-back on its birth rate.

His reward: Reports have it that many a doctor—there are ... of them in Japan, 30,000 ... women—is making financ... ...ing out of a situation that has caught the adult females of the land in its vicious web.

Week's Wages

True, an abortion can be obtained for as little as $10.

But it must be remembered that $10 represents a week's wages for many a working girl here, and in the case of a married woman the expenditure makes a sizeable hole in a working man's salary.

In most cases the cost is considerably higher. The charge is made according to the ability to pay, and often as not four or five days in hospital add to the bill.

Some women refuse to stay in hospital after the operation, further endangering their health by carrying on their tasks.

But by far the majority of the women depend upon abortions, rather than contraception, to limit their families.

The latter method of family planning is too complicated, too expensive or too troublesome for the average poor woman.

No one knows exactly how many abortions are performed every year.

At first doctors were required to report on each operation, but rules and regulations have gone by the boards now. Officials figure there are many more than two million annually.

Interested persons are still working, and working hard, to disseminate birth control information in an effort to persuade more women to limit their families by less dangerous means than abortion.

Extensive work is done among teen-agers, through schools, magazines and newspaper articles and books.

One of the outstanding workers in that field is a 35-year-old woman doctor known as "Dr. Chieko."

Her real name is Dr. Kayuko Kinoshita. She labors long and arduously among the teen-agers in Tokyo and other large centres.

"I try to impress on the girl that it is she who will suffer if she has an affair with a boy," says Dr. Chieko.

Can Be Induced

She finds her writings bring tremendous response in the form of letters seeking advice.

(continued on page eight)

Japan Ready For Spring Convergence of Tourists

TOKYO.—The cherry blossoms have bloomed and faded and fallen in most of Tokyo and Japan and now they can only be seen floating in puddles and ponds and dancing along sidewalks in the chilly spring winds.

And this can mean only one thing: the tourists are about to descend upon Japan once again, and they come in ever increasing numbers each year.

What do tourists like and dislike about Japan? From personal observations during the past three years, this is what this writer predicts for tourists visiting Japan in 1960.

You will like the hospitality of the Japanese people, especially the servants in hotels bowing to you when you leave your room in the morning and upon your return in the evening.

You will be horrified and frightened at your first ride in a Kamikaze taxi through the streets of Tokyo, imagining that cars are coming at you from all directions. Which they are!

Your wife will marvel at the shopping opportunities for pearls, jade, chinaware, lacquerware, ceramics, paintings and silk.

You will be shocked at the prices, finding out that expensive items in Japan are expensive.

You will be in positive ecstasy getting your first Japanese hot bath, and the little girl clad only in panties and bra does walk up and down your back. And you can take your wife with you, if you wish.

テーエーケー生

クリスチャン精神の高揚と日本移民の問題につき御尊重なされる貴殿に感謝し、支援を惜しまない者ではあるが、熱心なクリスチャンである人々から他宗教の非を唱えるのを聞くのは遺憾ながら好感を持ち得ないものである。

十五年前の四月、幼い子供を連れ、妻の英語會話力を唯一の力として白人農家に飛び込み一ヵ年牛馬と取組んで働き、日系同胞に會う機會にも恵まれず淋しき生活をしていた時に、白人教會の牧師から親切にして頂き感泣したことを覚えているし、子供らも教會に行つてはいるが、そして私自身も「カナダに生活する限りはクリスチャンになつたがよい」という考えもあるのに、それが理窟通りに行かないのが宗教であろう。宗教に限つて、各宗派を統一したり、甲の宗教から乙の宗教へ改めさせようと如何なる手段を講じても出来ないのは歴史に明らかな如くである。だから宗教はどこまでも自由で、カナダにおいても國法に反しない限りそれは認められている。

佛教は時代おくれであると言われるが、現在カナダに於ても大學その他で、佛教から傳わり來つたであろう東洋文化研究に意を注いでいる。つまるところキリスト信者は神の教えを守り、佛教信者は佛の教えに従つて身を修め、人力の至らぬことを神佛に助けを求めつつ、人類愛の社會幸福をはかるということは何れの宗教にしても變りのない道であります。

各種民族が集まつて形成しているカナダでは、各民族のもつ文化その他のよいところを持ち寄つて、カナダの發展をはかり生活を豊かにするという建前であるから、佛教にしても、そのよいところをカナダに献げて行けば非はないわけである。戦前ビーシー州においても相當數の熱心な日系人クリスチャンが居た。白人間にも深く關係していたが一度び戦争が始まるにおいては宗教の如何に拘らず私達同様に移動させられた。移動後日系人が白人社會より好意を持つて迎えられたのも各自が信ずる宗教に従つて身を修め眞實さを示して活躍したが故であり、宗教の甲乙によつて好遇されたり冷遇されたりしたなどということは耳にしない。

白人種から佛教云々の非難であるならば、無理解から起ることとして無理もないと言えぬこともないが、少數の日系人間に於て、神聖なる宗教の非を唱えるなどということは、心ある者の最も悲み嫌う事であろう。[illegible]し合い[illegible]して[illegible]書簡して、その人類の幸福が見出されると信じる。

復活祭禮拜

ト市日系人合同教會では來る日曜日午前十一時半一世二世合同でイースター家族[illegible]あり、子供の洗禮式も行なわれ、日英兩語の説教がある。

御禮

私事御地滯在中は何かと御厚情と御指導に預りまして誠に有難うございました。御蔭様にて所期の目的を達し本月二十一日晩香坡を發ハワイ經由廿五日無事歸國致しましたから御安心下さい。一々御禮狀を差上ぐべきで御座いますが何さま永い留守中の諸事務に追われて居りますので勝手ながら紙上を借りて御禮旁々歸國の御挨拶を申上げます。遥かに皆様の御幸福と御發展を祈り上げます。

一九六〇年三月卅日
神戸市生田區東川崎
大慈厚生事業會
理事長 高橋トミ
カナダの皆々様

結婚御挨拶

熊谷 保之
中村みさ子

右兩名儀豫て婚約中の處三月廿六日トロント市佛教會において石浦開教使司式の下に結婚式を擧げ引續きチャイナ・ハウスにて些か披露の宴を催しました節は御多忙中にも不拘御臨席の榮を賜わり且つ又過分の御祝儀御祝品並に御丁重なる祝辭祝電を頂き有難く厚く御禮申上げます。尚今後共兩人に對し相變らざる御交誼と御指導を賜わり度略儀乍ら紙上にて御禮と御願いを申上げます。有難うございました。

トロント市
父 熊谷捨三
母 志づ
父 中村源松
母 とめ

●谷口雅春先生の錄音公開

人生を明るく生きる道茲にあり

いつまでも若くありたい而して健康で家庭は圓滿、事業は繁榮し子供は優良兒に育てたい等々、所謂毎日を喜びと幸福に充たされた生活がしたいという事は誰しも望む所であります。どうしたら此の幸福な生活が得られるか、それはまず宇宙の眞理と心の法則を知らねばなりません。生長の家の創始者谷口雅春先生は此の光明思想を生活の基本として地上天國實現を筆に口に三十年來叫び續けて居られます。此のお教えに觸れて光明と幸福を得た人々は日本だけでなく南北米や歐州にまで及んで居ります。此の光明生活法を一人でも多くの人々にお傳えする爲谷口雅春先生の錄音と最近の体驗發表の錄音を公開することになりました。多數知友をお誘いになつて是非〳〵御來聽下さるよう御案内申上げます。

◆日時 四月二十三日(土)午後七時三十分
◆場所 佛教會ホール

……ホール代にあてる爲シルバー・コレクションを致します。

主催 生長の家トロント誌友會

男子用消毒器具三弗で三六個、五弗で七二個。
M. HOPPER
28B—778 McMillan Ave., Winnipeg, Man.

好評のさくら、さくら

當社昨年輸入の櫻は根付好成績で本年も各方面よりの希望により左記の高級種類を輸入致しました。數日中に着荷致しますから品切れにならない間に至急御注文下さい。普通六弗以上のものであります。

Superior Flowering Cherry Trees

(エ) 江戸櫻—紅八重大輪 EDO CHERRY Rouge, large octuple
(ビー) 牡丹櫻—鮮紅色廣瓣大々輪 BOTAN CHERRY Fresh, rouge, extra large
(シー) 苔清水—白色大輪八重 KOKESHIMIZU CHERRY White, large octuple
(ディ) 緋櫻—桃紅色八重大輪 PEACHY CHERRY Pink octuple, large
(イ) 紅普賢—緋櫻と類似種 KOFUKEN CHERRY Similar to Hizakura
(エフ) 鬱金—白色に色緑紋咲 UKON CHERRY Yellow & green mixed in white
(ジー) 天の川—肉白色八重上向咲 AMANOGAWA CHERRY Light pink octuple, blossom facing upward

●三本以上は市内足料不要。各一本宛四弗五十仙。十本以上は一割引。
No delivery charge for three trees or over. $4.50 each, over ten trees, 10% off.

東洋樹木商會
ORIENTAL TREE COMPANY,
526 Palmerston Blvd., Toronto
Phone LE. 4-1427
BRANCH OFFICE: 63 Colridge Ave.,
Phone OX. 9-3776
Agents: Sharon Florist—HO. 6-2041
Toyo Hardware—HO. 1-1808
Kumano Grocery—HO. 5-2221
Bennett Cleaners—HO. 3-1759

United Investment Service Ltd.
JAPANESE REPRESENTATIVE
HIROSHI ROY MIURA

ユナイテッド投資サービス會社

共同貯蓄によつて有効投資する弊社は日系人社會に多數の知人を持つ

三浦ローイ氏

を本社日系人代理に任命いたしましたことを茲に喜んで發表いたします。三浦氏は日系各位の貯蓄及び投資について御相談に預りますので何卒御引立下さい。ユナイテッド・アキュムレイティヴ・ファンド會社は相互投資金を職業的に取扱う會社であります。

HIROSHI ROY MIURA,
120 Eglinton Ave. East,
Toronto, Ont.

IMPERIAL BANK OF CANADA
ELIZABETH & DUNDAS STS.
(116 Elizabeth St.)
TORONTO
L. J. Walker, Manager

日本送金は自由

◉日本人顧客に便利を計るため當銀行では送金爲替(ドラフト)をくみます
◉外國爲替管理法がなくなりましたので日本への送金はいくらでも自由となりましたから、本銀行で通じて送金して下さい。

インピリアル銀行
ダンダス・エリザベス街支店
支配人エル・ジェー・ワーカー

日本行及び二世呼寄せ

詳細は特約旅行相談部へ御照會下さい。其の他移民税關事項の諸手續きは迅速且つ丁寧に御世話申し上げます。

草野ホテル
KUSANO TRAVEL BUREAU
Agent for Land, Sea and Air Travel
1492 Ellis St., San Francisco, Calif.

N.Y.K. LINE
PASSENGERS AND FREIGHT

日本郵船 氷川丸御案内

御乗船と同時に日本國にて事足り、年寄にても少しも氣苦勞なく、訓練された船員の親切なるサービスにて愉しく航海ができる氷川丸の御利用をお勧め致します。

晩市出港 七月二日
横濱入港 七月十六日

運賃
キャビン(八〇名) 四二五弗以上
三等エー(六九名) 三〇〇弗
三等ビー(一二九名) 二八〇弗

尚詳細は切符取扱所或は上記に御照會下さい。

Representative N. Y. K. 914 Second Ave., Seattle 4, Wash.
R. W. Greer & Son Ltd., Agent,
501 Bank of Nova Scotia Bldg., Vancouver 2, B.C.

經驗と信用で

ケン・ワイルス社で十數年の經驗を持ち、信用を受けている日系人主任に、安心して住宅の賣買をお任せするようおすすめ致します。

ケン・ワイルス商會
日系主任 柳澤元仁
M. YANAGISAWA,
Agent for Ken Wiles Ltd., Realtors
Phone Office HU. 7-3361
Res. LE. 4-1427 or OX. 9-3776

「なにごとか」
衛左衛門は冷靜そのものである。
「ただ今、淺香傳八郎という奴が、お目にかかりたい」
「うぬッ、許さん」
猪崎はいきなり傳八郎に鞭を投げつけておいて、刀の柄に手をかけた。

人事消息

S. NISHIZAWA CO., LTD.
IMPORTERS AND EXPORTERS
WHOLESALE GROCERS
西澤商會

Y. UCHIDA & ...
615 West Pender St.
VANCOUVER 2, ...
○呼寄手續
保險一切—自動車、火災、海上、漁船
内田商會
晩市西ペンダー街六一五
電話 ムユー四—二七四七

好評のーヤマサ天ぷら油・信州味噌
日本品各種直輸入
マギル貿易商會

野ざらし姫

山手樹一郎

「あっ」

背まで突き刺さるような激痛が全身へ走って、お菊はのけぞるように身もがきしながら、口惜しいが気が遠くなりそうになる。

「いえ——。いわぬか」

「畜生ッ。い、いまに五寸釘を貴様の、目玉へ打ち込んでやるから、おぼえてろ」

「馬鹿ッ。まだ痛い目にあいたいか」

第二の鞭が皮膚も裂けよと飛ぶ。

「ううッ」

こんどはうつ伏せにのめりそうになって、思わずくちびるを噛み切っている。

「もう一度聞く。鶴丸さまはどこにいるんだ」

「い、いるところにいらあ。態あ見やがれ、おたんちん」

「うぬッ」

第三の鞭だ。お菊はひいと悲鳴をあげながら、ついに前へのめってのたうつ。さすがに見ていた者が顔をそむける。

「申し上げます」

交代で宿の表に詰めている當番の一人が、あわてて走り込んで来た。

「なにごとか」

郷左衛門は冷静そのものである。

「ただ今、浅香傳八郎とい

ました」

つかつかと裏庭へ入って来た傳八郎は、素破と殺気立つ一同をしり目にかけて、まっすぐに倒れているお菊のそばへ寄った。

「どうした、太夫。しっかりしろ」

ぐいと抱き起して、素早く小柄を抜き、うしろ手のいましめをぷっつりと切りほどいている。

「傳さん、口惜しい」

ひしと膝へしがみついてくるお菊だ。

「まあ、いいから立て。立てるか」

敵の中だから、强引に腕を取って引っ立てると、

「おい、誰に断ってこの女の縄を切ったんだ」

と、鞭を持った猪崎がたちまち噛みついてきた。

「君は誰に断ってこの女を縛ったのか」

すかさず傳八郎が逆襲する。

「なにッ」

「女を縛って、馬の鞭で打ちたたくと、三日月藩では勇士といってほめてくれるのか」

「うぬッ、許さん」

猪崎はいきなり傳八郎に鞭を投げつけておいて、刀の柄に手をかけた。

…ーリ氏夫人（旧姓新井マリー）は三月二十三日セントマイケル病院において女児を出産、ナンシー・エミ子と命名した。

▲ハミルトンの北村義二郎氏夫人（旧姓大倉フミエ）は三月二十一日マウント・ハミルトン病院で女児を出産ジーン・澄子と命名した。

■結婚

▲トロントの熊谷清三氏夫妻長男保之氏と中村源松氏夫妻長女みさ子さんは三月二十六日トロント佛教會において石浦開教使司式で結婚式を挙げ、チャイナ・ハウスで披露した。

辯護士 鬼塚敏三

事務所 トロント市ヤング街二二九番ルーム四〇三
電話イーエム三－五〇〇二
自宅オエクスー－三三八八
▲一切の法律事務におうじますから御相談下さい。

住宅・室内 ペイント

△ジー・アンド・ジー日系ペインターおよび紙張り・十年以上の経験を以てペイント及び紙張りの御用命に應じます。

須貝 武（ジョン）
電話アルオー七－一〇九二

◎本紙購讀料前金にて一年六弗、半年三弗五十仙

志風治療所

●月經●腰痛●胃腸病●僂麻質●神經痛●婦人病●小児麻痺●蓄膿症

其他の病氣等でお困りの方は當所の治療を試して下さい。

晩市ダンレビー街二一五
志風 讓治
215 Dunlevy Ave, Vancouver, B.C.
Phone MU. 3-2044

ワヤリング

△（ヘビー・ワヤリング、電線修繕、ストーブ、バーナー据付け・電氣器具施設等。無料でエスチメート致します。電氣類について一切御相談におうじますから御一報下さい。

相星バーニー
46 Princeway Drive, Scarboro, Ont.
Phone HI. 4-6033

NEW CONFECTIONERY & GIFTS

630—13th St. NORTH, LETHBRIDGE, ALBERTA
—S. SAKUMOTO—

天下一品 良質精選 富士米（特約）
百斤 十三弗七十五仙
カマボコ サツマアゲ
鑵詰類
—和洋食料品一切—
店主 佐久本 盛矩
PHONE FA. 7-1470

〜魚〜

日本人向魚一切
御値段で小賣

△ハリバット・ベレー一斤二〇仙△サモン・チップ一斤二〇仙△エビ一斤八〇仙△タコ一斤五〇仙△イカ一斤五〇仙△小イカ一斤三〇仙△日本産小タコ一斤四五仙

トロント市カレジ街五八五
グルフステイン魚店
GRUPSTEIN'S FISH MARKET
585 College Street, Toronto, Ont.
Phone LE. 6-9986

新しい

○ピーシー產ノリ 一枚 二十五仙
○日本種物各種 一袋 十仙

キノ魚肉店（木下）
KINO'S MARKET
Box 67, Slocan City, B.C.

新世界旅館

特に日系人の御便宜を計りますから何卒御投宿下さい
（クインとチョーチ街角）
NEW WORLD HOTEL
147-A Church St., Toronto
Phone EM. 4-2934

日系人歡迎

おいしい支那料理をもって結婚祝宴等には特別の便宜をはかります。

晩市 竹林園
BAMBOO TERRACE
155 East Pender St., Vancouver, B.C.
Phone MU. 1-1985

「國寶」新米入荷

醬油

◎最寄りの商店にてお求め下さい

食料雜貨直輸入卸商
S 西澤商會
S. NISHIZAWA CO., LTD.

トロント天理教祭日

毎月次の如く何れも午後二時から催します。一般の方の來會を歡迎致します。

△第一日曜日カナダ教會で 61 Northcote Avenue
△第二日曜日トロント教會 26 Shudell Avenue
△第三日曜日オ州布教所で 787 Sammon Avenue

花

HO. 6-2041
HO. 6-7962

ハナ一切の御用命は親切・勉強の
シャロン花屋
（イーノー花屋改め）
942 Pape Ave.

日本行切符
販賣代理
日本郵船 大阪商船 プレシデント・ライン
○呼寄手續
保險一切 自動車、火災、海上、漁船
内田商會
...CHIDA & CO.
...West Pender Street
...NCOUVER 2, B.C.

リバチー米

リバチー米 百斤	十六弗五十仙
小花印大根	二十五仙
千切大根	三十五仙
サンマトメト煮 三キャン	一弗
赤貝味付（大）	四十五仙
イカ味付（大）	四十仙
（小）	二十五仙
松茸漬 一袋	二十仙
浅利貝味付	三十仙
イカ塩カラ	五十仙
カツヲ塩カラ	五十仙

大陸家庭消費組合
トロント市ダンダス街六一八
電話 イーエム六－五五八九

Continental Family Co-op.
618 Dundas St. W., Toronto
Phone EM. 6-5589

—日本種物—

大根 練馬 宮しげ 時無し 結球白菜
ナス カブラ 白ジク カラシナ ゴボウ
ナタマメ

トロント市チエスナッツ街八五
イーオン・トレーディング
YEE ON TRADING CO. Phone EM. 4-3973
85 Chestnut Street, Toronto, Ont.

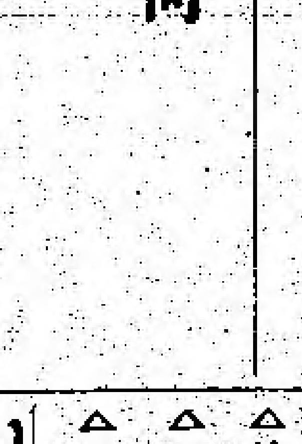

EBISU YAMASA

好評の—ヤマサ天ぷら油・信州味噌
日本品各種直輸入

優れた色・味・香のヤマサ醤油を御愛用下さい

MAGILL EXPORT IMPORT LTD.
P.O. Box 2003
(2909 Grandview Hwy.)
Vancouver 3, B.C.
HE. 4-2522

新渡戸庭園へ茶室など着く

【晩市發】英文アドレスのほかにスミで黒々と『ピーシー大學御中』と書かれた約一千個の小中型の荷物が先週、晩市入港の三井船『明城丸』から陸揚げされた。これらの荷物はピーシー大學の『新渡戸記念庭園』内に設けられる『ティ・ハウス』のほか植木、大型六つの石燈籠、掛軸、花瓶、茶の湯セット、焼香器など合計五千五百弗價格のもの。日本側では約二万弗價格の物品をこの庭園のため寄贈、田邊領事は『日本庭園を見に來る人たちにいつまでも樂しみを與えることを願つている』といつている。來る五月三日に正式オープニングが行なわれる。

大遠忌法要

トロント佛教會では大遠忌法要を五月八日午後二時半より行なうが、ニューヨーク佛教會の關法善開教使を講師として迎える。なお當日午前十一時から關師の英語説教もある。

避難民援助の大舞踊會の催し

日系團体代表の參加を希望

△既報の通り、オ州内の母國語(外語)新聞二十八紙を網羅する『カナディアン・エスニック・プレス・クラブ』ではウイニペッグの母國語新聞代表を招いて、來る二十九日と三十日の兩日ロイヤル・ヨーク・ホテルで全國大會を開くが、二十九日夜九時から大廣間で最初のダンス會を催す。

△このダンス會の純益は歐州並びに香港の避難民を助ける資金にあてるもので、日系各團体から少くとも一夫婦(十弗)の參加が希望されている。なお個人でもこれに加わりたい方は本社へ至急連絡されたい。各國人種が集まつて余興をみながら一夜を樂しむことにしているので、日系側もできるだけ多く出席されたい。片上領事夫妻にもクラブから正式招待状が贈られており當市駐在の各國外交官も加わるはずである。

谷口氏錄音公開

トロント市生長の家誌友會では來る四月二十三日(土)午後七時半より佛教會において谷口雅春氏の錄音を公開するのでこぞつて來聽されたいと。ホール代としてシルバー・コレクションをする由。

ト市協一世部で文化映画を上映

トロント日本領事館提供の日本文化映畫會をトロント市協一世部主催で來る十七日(日)午後七時から佛教會階下で開催する。映画は最近着の『古代の美』(日本語説明)の他『山田氏アット・ホーム』…

…入場を希望する(入場無料)

晩市商議の訪日團が出發

【晩市發】來る十八日、空路「觀光視察」を目的とする晩市商議の訪日團一行は五十五名、團長はコンマース銀行支配人のミラー氏。このなかには唯一の日系人として日加貿易會社の山内正路氏が加わつていく。一行は十三日、田邊領事主催の送別會に出席するはず。

ことぶき會の決定事項

トロント壽會では去る二日の役員會で次の事項を決定した。

一、野遊會は六月十二日午前十時よりハイパーク・雨天の場合は適宜に變更。

一、歸國した國際觀光協會の江上左武郎氏に感謝狀と記念品を贈呈。

一、横濱市熊本屋ホテルから度々の寄贈品と好意に對し、ナイアガラ瀑布全景寫眞を謝禮として贈る。

一、日系センター並びに日系人史へそれぞれ百弗寄付なお各メンバーが各個に寄付するよう希望する。

一、日加興業社の映畫上映に關し、できるだけ援助。

一、市内在住八十才以上の高齢日系人に對し、十周年記念祝賀會の記念撮影の寫眞を贈る。

古屋交通社で

既報の如く、古屋交通社ではニューヨークにおけるカブキ公演觀覽者の便宜をはかる爲、來る六月四日(土)と十一日(土)の二回にわたる觀劇團を募集中である。參加希望者は至急申し込まれたいと。ニューヨークでは六月二日から十九日まで公演、出し物は『忠臣藏』、『カゴツルベ』、『一本刀土俵入り』、『勸進帳』のほか鷺娘と高ツキの踊り。

ハミルトン佛教會

〃市佛教會ではこのほど定期總會を開催、諸般の報告提出議案審議後世話人選擧の結果、左の諸氏が當選。

△一年に二三四回は會員先亡者の墓に參拜。△開教使招聘につき充分の研究。

△顧問坂田開教使、吉田留吉△相談役山下每登、河合喜代藏△會長橋本直次郎△副會長桑原政雄△會計谷澤澄△議長西川新次郎△監査役西村万藏、大久保種松△内陣係鈴木助三郎、山本米藏△幹事森野喜久三△儀… 人=末永…一郎、岡田忠平、藤本義一、坂田滿奉、石橋英次郎、鈴木伊太郎、淺野義重、渡邊辰次、橋本吉松、林嘉作、足田義兵衛、西崎…、…三郎、田中三雄、及川光郎、室田…子郎、小川格二、工藤春夫、(青年會代表)河合幸、末永繁夫。

同佛教會の花祭りは四月十七日に執行。

日系人カメラクラブの活動

日本人カメラ・クラブでは去る三日夜鈴木氏宅で幹事會を開き、次回の集會を…ニー會館第三號室で催し、第一回撮影會作品と自由作品の互選をし入賞作品に賞品を提供したのち、初心者のために『フィルムについて』スライドを上映、解説を行なうことを決めた。また同會は總會で名稱を『ジャパニーズ・カナデアン・カメラ・クラブ』と改稱、△會長宮西正三△副會長鈴木五郎△幹事兼會計阿佐ケシ△幹事江崎、横田、森、中村、和多田、岩本の諸氏を選出。

●ト市佛教婦人會では十七日(日)午後二時から顯母子講を開く。

●ア州花祭り日程　四月十七日(日)コールデール、レイモンド佛教會、二十四日(日)レスブリッジ佛教會。

●吉田セイ氏の死亡廣告に告別式を晩市佛教會で執行とあつたのはカムループス佛教會で執行の誤り。

案内

▲日本櫻ブームで海外からの注文が殺到、苗木値段があがつているにも拘らず、ト市の東洋樹木商會では昨年植付きが好成績なため、各方面から櫻苗木の希望者が多く、今回どつさり日本から輸入して目下販賣中。

▲ハミルトンの三浦ローイ氏は今回、ユナイテッド・インベストメント・サービス會社の日系代理人に任命され、各種投資(主にストック)の相談に應じると。

▲レスブリッジの『ニュー・コンフエクショナリー店』(經營者、佐久木鹿短氏)では今回『幾富士米』の一手販賣の特約店となり、特價販賣中。

大陸家庭消費組合

來る三月十五日は全休日につき全店員が休ませていただきます。

求 ガーデナー數名。電話ダブリュエー一一〇四六二(松井)

求 ドライ・クリーナー店のラフ・スポッター一名入用。常時雇い。ト市西クイン街一三六七、電話エルイー六一六一四一。

サイン 御注文に應ず

○ネオン、プラスチック、およびメタル製レター。

田原ジョージ

DAYTON STEELCRAFT PHONE LE. 3-6303

熱くない灸治療

再度トロントで

△高血壓患者の痛みを解消

高血壓のため突然おこる中氣、卒中、心臟マヒの予防、なお一度中氣になられた方の再發を防ぐ名灸、胃腸病、半身不隨、高血壓、リョーマチス、心臟病、不眠症、腎貧血、糖尿病、子宮病、喘息、肺病、痔、ヘイフィーバー、其の他。

△熱くなく…跡のつかない灸。論より證據、歩行の出來なかつた中氣患者が灸治療で歩行出來るようになりました。

梅窪灸治療

Not for Massage.

K. Umekubo, 71 Elm St. Toronto

Side entrance, upstairs. Phone EM. 8-6713

感謝

本紙の奉仕と活躍を御支援下さつて次の方から御寄附を頂きました事を深謝申し上げます。

ニューカナデアン

▲スカボロの佐々木ジョージ氏夫妻　[illegible]記念

▲ハミルトンの北村義二郎氏夫妻　[illegible]記念

▲トロントの西山ニッチ氏夫妻　[illegible]記念

パーティーには是非

内部のきれいな當酒家へ

☒結婚祝宴に、家族パーティー。幸席二百四十。

☒百人以下のパーティーには特別室を設けています。

☒持運び注文は十二時から午前二時まで。

—日系各位の御引立を御願い申上ます—

(ゴールデン・ドラゴン)

金龍酒家

トロント市西ダンダス街一三一エー 電話 イーエム八—二四七五

GOLDEN DRAGON CHOP SUEY HOUSE 131-A Dundas St. West, Toronto. Phone EM. 8-2475 — UN. 1-0356

滿足して食べていただけるお米

◎さくら米

極上等品

◎鹽スズコ(再着荷)

ダンダス ユニオン店

電話 イーエム四—七六九二 イーエム六—三六六三

DUNDAS-UNION STORE (EM. 4-7692) 173 Dundas St. West, Toronto

安心して召上られる

チェリスター米

百斤—一六弗七五仙

おいしくてたきやすい

松白米

百斤 一五弗七五仙

古屋貿易會社

FURUYA TRADING CO. LTD.

381 Spadina Ave, Toronto

Phone WA. [illegible]

…さらに、一九四七年五月一日の議會においてキング首相は『カナダの移民政策』につき聲明演説を行つて、戰後の移民政策の基本方針…とも考慮の外においても、世界各國の距離が縮まつて居ることと國際情勢の不安定からして、少數の人口でカナダのような廣大な國土…

…人權」ではなくて、彼等に與えられる特典である。移民の選擇は國內政策の問題である。移民はカナダ議會が管理する事柄である。もとの基本方策に基づいて行わるべきである。多數の集團移民によつてカナダ國民の構成要素に基…

三室。

△展示は各種人形、生花、人形造り、折紙、日本着の着こなし。日本觀光及び藝術映畫上映。(チケッは一弗、各メンバーからお求め下さい)

ガーデン・クラブ

カナダ佛教々團

雑録

カナダの移民政策（一）

梅月生

キング首相の聲明

無限の資源を持ちながら人口の少いカナダは移民を必要とするので、政府は移民を奨勵して新入國者を受け入れている。しかしながら、カナダが受け入れる移民は、無差別・無制限というわけではなくて、それには一定の基準が設けられてあり、カナダは必要とする移民を「選擇」しているのである。

まだ戦時中の一九四四年八月四日、當時の自由黨政府首相マッケンジー・キングはオタワ議會下院において戦後の日本人問題に關する聲明演説を行った中で「戦後における基本政策として日本人の移民は入國させるべきでないと考える」と言明した。一年百五十名以内の日本人(妻子を含め)移民の入國を認めていた日加間の紳士協約は、開戦と共に自然消滅し、キング首相の右の聲明は、終戦後十五年政府が自由黨から進歩保守黨に變った今日もなお尾を引いて、基本的には少しも變っていない。

さらに、一九四七年五月一日の議會においてキング首相は「カナダの移民政策」につき聲明演説を行って、

を明らかにした。ここでもキング首相は、日本人に對する政府の態度が不變であることを特に言明したのであるが、その方策は、基本的には今日も依然として踏襲されていると言える。

「政府の政策は、移民獎勵によりカナダの人口増加を促進するにある。政府は移民が國家經濟に貢献するよう、その選擇を厳重にし、又受け入れた移民が定着し得るように努力する」という言葉で始まっているキング首相の聲明は、戦後のヨーロッパにおける戦災民受け入れなど應急的な措置と長期にわたる移民計畫の二つに分けて樹てなければならぬことを指摘して次の如く述べている。

「長期にわたる移民受け入れ方策は、カナダは人口の増加を必要とするという決定的な目的に基いて樹てられるべきである。現在のカナダの人口は千二百万人であり、移民による増加を除いても一九五一年には千三百万、一九七一年には千四百六十万に達する見込みであるが、他の如何なることも考慮の外においても、世界各國の距離が縮まって居ることと國際情勢の不安定からして、少數の人口で

と資源を擁することの危険を無視する事は出來ない。

移民は、生活程度の低下を來たす恐れがあるという意見を抱くものがあるが、これは無用の心配であり、若しも移民が適正に計畫されるならば結果はその反對となるであろう。人口増大は吾々の資源開發を助け、消費者の増加は國内市場の發達を促して現在のような原料資源の輸出に頼ることを輕減できる。重要なことは移民受け入れを注意深く行って、國家の吸收力に從ってその數を調整するということである。

この、移民受け入れを國家の吸收力に關連させて行うことは最も重大な點である。過去においてカナダは何百万という移民を受け入れたが、その反面において多くの者は外國に出て行った。それは大部分が若い者であり、カナダで教育と訓練の恩恵を受けた者で外國に出て行った者もある。

移民の選擇に關して、これを差別待遇だという向きもあるが、ここで明らかにしておきたいのは、カナダが將來の國民として望ましいと考える人々を選擇することはカナダの權限であるという點である。外國人が移民としてカナダに入って來ることは彼等の「基本的人權」ではなくて、彼等に與えられる特典である。移民の選擇は國内政策の問題である。移民はカナダ議會

ちろん、不都合と見られる差別的な立法は取り除かれなければならない。」

東洋系移民に關する態度

ついでキング首相は、支那系および日系の移民に關して言及し、カナダ國民の構成要素(白系を主とするという原則)を損ねることは出來ないことを述べた。

「差別的立法の一つは支那人移民法であった。これは一特定國から來たものを劣等のワクに入れるものであったので、政府はこの法律を撤廢し、カナダに居住する支那人にして未だカナダ市民となっていない者の歸化を認めることにした。一旦歸化すれば彼等は妻と十八才以下の獨身の子供を支那から呼寄せることが出來るのである。

東印度人にしてカナダに合法的に居住している者は英國臣民である。從って彼等の妻および十八才以下の獨身の子供は印度から呼寄せることが出來る。

日本人に關しては、日本とまだ交戦中だった一九四四年八月四日に言明したごとく政府は、戦後といえども日本人移民は入國させるべきでないと考えている。これは現在の政府の意見と方策である。これを變更することは將來の機會で考慮すべきことであるが、それもこの基本方策に基づいて行わるべきである。

多數の集團移民によって

本的な變化を來すことをカナダ國民は望んでいないということには、一般の意見が一致していることを私は確信する。東洋からの大々的移民はカナダの人口構成要素を根本的に變えるであろう。その上、多數の東洋人移民は、國際關係の分野にも重大なる困難を招來する性質の社會的・經濟的問題を惹き起すことも確かである。そこで、かかる結果を招くような如何なる移民規定の變更を行うことも政府は考えていないのである。

支那系移民法を撤廢して彼等に歸化權を認める以外には、現在のアジア系移民制限規定は、十分にそれを管理する方法が見出されない限り、それを取り除く意志のないことを言明しておきたい。カナダは、他の國々が恒久的居住者の出入國を管理する權利を認めるものであり、吾々も全く同一の權利を主張するものである。

同時にカナダ政府は、他の國々と、移民の入國管理に關して、全く同一の互恵主義の原則にもとづき特定な協定を結ぶことにつき何時でも交渉する用意があることも明らかにしておく。」

日加會館役員

日加會館本年度新幹部理事は去る總會で次のように決定した。なお春のバザーは五月七日に開催ときまった。

△理事長遠水學登△副理事長江畑與惣七△幹事宮崎孝一郎、福山コン△會計沙見ジャック△監査甲山し、邊見惣吉△理事=江畑スタープ、深澤ジョン、遠水義美子、堀部ジョー夫妻、池上三男、磯村フランシス、伊藤ぜり夫妻、小早川久枝、甲山房子、松宮書七夫妻、永見保、西畑三郎、二井矢幸雄、西村ノーマン、小田ケン、小野香雄、小倉ピクター夫妻、ジミー立道、戸栗サム夫妻、山本榮、山岡延一夫妻、安居助五郎、小坂夫妻、下程夫妻、森下博、中町ポール、本間博、山崎ド、肥後英智代、高垣ルシー、横田タツ。(モントリオール發)

有益な雑誌

リーダースダイゼスト日本語版

◉一年四弗

購讀申込を受付けます

ニューカナデアン内梅月

◇お人形まつり◇

△トロント日系ガーデン・クラブでは春の催しとして『お人形まつり』を次の通り行ないますので、皆様の御來場を歓迎申し上げます。

△四月二十三日(土)午後二時から十時まで。
四月二十四日(日)午前十時から午後九時まで。

△會場　ロード・シムコ・ホテル階下、エー、ビー、シー三室。

△展示は各種人形、生花、人形造り、折紙、日本着の着こなし。日本觀光及び藝術映畫上映。

(チケッは一弗、各メンバーからお求め下さい)

ガーデン・クラブ

大遠忌參拜觀光團
團員を大々的募集

去る三月五、六兩日晩香坡佛教會に於てカナダ佛教々團會議を開催し、明春の宗祖聖人七百回大遠忌參拜觀光團をカナダ教團主催の下に全加の佛教會が合同して團員を募集することになりました。又往復の航空機並に内地觀光に關する特別の手配及び渡日手續等は、その道に經驗深き岩田旅行案内社に委嘱する事に決議致しました。本願寺からの情報によると現在内地だけの團体申込參拜者二十七万、海外は不明なるも約五千。從つて旅館その他の予約申込みを迫られています。就ては參拜團參加希望者は大至急、左の最寄りの申込所へ申込み下さい。

カナダ佛教團々員主催

大遠忌參拜觀光團事務所

晩香坡ヘスチングス街一六六

岩田旅行案内社

BUDDHIST CHURCH OF CANADA,
166 HASTINGS STREET EAST,
VANCOUVER, B.C.

●出發並びに歸加期日(晩市、羽田發)

第一回　二月二日發、四月一日發歸加

第二回　三月卅日發、六月一日發歸加

◎訪日手續　晩市岩田旅行案内社に教團からお願いしてありますので、御遠慮なく御利用下さい。

●申込期日　一九六〇年六月三十日まで

◉申込所　トロント方面はトロント佛教會。マニトバ州は西村開教使。アルバータ州は河村開教使。ビーシー州はケローナ佛教會、晩香坡佛教會、スチブストン佛教會、岩田旅行案内社。

……明細書は御申込みしだいお送り致します。

カナダ佛教々團

南阿首相射たる 頭部に二發命中

ー白人優越主義のギセイかー

【南阿連邦、ヨハネスブルグ發】白人優越主義をあくまで堅持しようぞ、黒人に壓迫を加えている南阿連邦のヘンドリック・ヴアオード首相は先週末、當地の共進會開會式にのぞみプラットフォームで演説中、英國系白人のデビッド・プラット氏(五四)が「ヴアオード博士」と一言したまま首相の頭部めがけて小型ピストルを發射、一發は耳のあたり、もう一發は顔面に命中し、首相は血を流しながら倒れた。プラット氏はその場で逮捕され、首相はただちに病院に収容された。首相の生命には異狀ないとみられているが、こんご發聲および耳に故障がおこるものと憂れわれている。首相を射ったプラット氏は有力な家の商業者で、上流社會に知られた紳士だとのことである。

(南阿首相暗殺未遂事件についてカナダ有力各紙は何れも社説にとりあげ、首相が射たれた事には同情するが、南阿における黒人壓迫の政策をあくまで變えようとしない南阿政府のやり方をみると、かかる不幸な事件は當然起るものであるという論旨に一致している)

議會で討議

【オタワ發】イースター休日明け議會で、カナダは南阿人種政策について討議することになり、或は決議案を可決することになるかも知れないとみられている。

ニューカナデアン

The New Canadian
479 Queen St. W.,
Toronto 2-B, Ont.
Phone EM. 6-5005

毎週水・土二回發行
購讀料金 半年三弗五十仙 一年六弗(前拂)
カナダ・トロント市
ニューカナデアン

カナダ記者 今週釋放さる

南阿連邦における人種騒ぎが突發すると共に、現地に急行してその騒ぎの有様を卒直に打電してきたトロント・スター紙外國ニュース編集者ノーマン・フイリップス氏は去る土曜突如南阿政府の命令で逮捕入獄されたが、カナダ政府では直ちに駐在高等辨務官に命じ、同編集者の即時釋放方を強く要請したので、フイリップス氏は月曜午前に釋放された。逮捕された理由は明らかでないが、同氏の記事が黒人に同情的であり「英連邦の和合を害する」ということになっているといわれる。南阿に特派されている外國記者中で逮捕されたのは同氏がはじめてである。

日系センターの企劃 各委を構成し實行へ

△ト市日系センターの新理事會が構成されて以來、理事會は二週間毎に會合を開いているが、センター建設プランの第二段階的な面が具体化しつつある。その一つは必要に應じて構成された各部門の委員會である。

△現在、一世諮問委員會はじめ財政、企劃および宣傳となっており、委員としては日系社會の各層代表とみられる人物をあげて、その與えられた部門の責任を果しつつある。なんとしても財政委の仕事は重大で、こんごなお六百家族を戸別訪問して募金するという大事業が殘されている。

△企劃委では敷地物色の責務を負っているが、適當と思われる地域にある候補地は片っ端から調査中であり、いまのところ最善候補地はなく、オビに短かく、タスキに長いといったのが多いので、日系人でこれなら適當とみられる敷地があれば一報してほしいと願っている。

△なお資金集めの一方法として第二回のラッフルを行なうことになり、一等は日本行き。近く一斉に配布することになっている。

南阿政策 英下院が非難 エーエー國家群に勝利揚る

【倫敦發】先週英下院が南阿政府の人種政策を非難する個人決議案を滿場一致で可決したことは、國連のエーエー・グループ(アフリカアジア)の精神的勝利とされ、エーエー・グループは、さらに國連を通して南阿政府に強い反省を求める運動をつづけることになった。國連安保理ではこの問題について採決した場合、英國代表は連邦國という立場から南阿政府非難投票に棄權したが、英下院では勞働黨議員が個人動議を出したのに與野黨とも全的支持したのである。

(英國にひきかえディフェンベーカー政府は、南阿を攻めるような言辭を弄する事は百害あって一利なしという立場から沈默を守っていることに對し、カナダはかかる南阿政府の人種政策をあくまで排撃するということをハッキリ言明すべきだ、と政府に迫る聲が各方面からあがっている)

日ソ交渉 漁獲量に自信 高崎氏がモスクワに乘込む

【東京時事通信】日ソ漁業交渉の政府代表高崎達之助氏は先週末羽田發モスクワに向かった。出發前に高崎氏は次のように語った。

一、福田農相がソ連にくるまではイシコフ漁業部長とあって交渉するが、グルシチョフ首相と會う事もある。

一、二週間ないし三週間でソ連を引きあげるが、漁獲量には自信がある。大日本水産會長の立場からフルシチョフ首相、ミコヤン副首相などと交渉し善處方を頼むつもりだ。

(ソ連側は日ソ漁業交渉において制限が予期されており、日本の漁獲量を採算がとれるかとれないかのギリギリの線まで追いやるものとみられているので、日本側としてはカナダの漁獲に對し非常なる關心を抱いている)

「安保ソ止」へ 議員の總辭職

【東京時事通信】社會黨の河上派は先週末、河上丈太郎氏ら二十五人が出席して議員總會を開き、安保條約阻止闘争の進め方などについて意見を交換した。その結果、場合によっては衆議院議員の總辭職を行なうことを含めて安保改定を阻止するよう努力する、との申し合わせを行なった。河上派としてはこの考え方を安保改定阻止の「決意」として黨執行部を通じて議員に徹底させたいとの考えである。

老年恩給法 改正案を審議

【オタワ發】老年恩給法改正案は今週、小委員會に付託審議することになった。この改正案は國外滯在期間を現行六ヵ月以内より更に延長するのが主点であり、小委員會で審議したうえ、議會の承認をはかるという段取りになっている。

太平洋空路の運賃値下げ ー早ければ年末に實現かー

【ロサンゼルス發】ジェット時代の太平洋空路の料金は今年末か來春ごろには相當値下げされる傾向にあり、訪日客にとっては朗報が期待されている。世界各國の八十社のエアラインによる二回の會議で、太平洋空路の運賃値下げが討議されたが一致をみずに今日にいたっている。次回の國際會議ではおそらく運賃値下げが議題となることは確かで、太平洋線を運航している日航、ノースウエスト、カナデアン・パシフイック、英パン・アメリカンと同様、航空の四社も九月までにはジェット旅客機を就航させるので機種對値下げは問題外になり、運賃値下げに同一歩前がとれるので注目されている。これについてロサンゼルスの日航代表者は次の如く語っている。

「大西洋空路の運賃が二年前に値下げされているし九月には太平洋線を運航している各エアラインが全部ジェット旅客機を就航させるから、現在の趨勢が値下げに踏み切ることになろう。恐らく年末かおそくとも來春には實現すると思う。」

結氷を破ってモ市へ 客船二隻が無事到着

【ケベック・シティ發】二隻の客船乘客約千五百名は、セント・ローレンス河の結氷のためモントリオールまでさかのぼることができず先週末ケベック・シティで下船、にわかに仕込みの列車でモントリオールに向かった。雪解けと同時に約六百名の船客をのせたエンプレス・オブ・フランス號と九百名の船客をつんだサクソニア號はモ市までのぼるはずだったが、河の氷があつく碎氷艇の活動を待つうち、ケベック市で船客をおろしたもの。

△しかし兩船とも今週になってモ市までさかのぼったが、客船でモ市入港シーズン最初の船はサクソニア號。この二隻の客船のあとを追って數隻の貨物船が航行中であり、いよいよローレンス河航行シーズンが開始されたわけ。

△なお既報の如く、飯野海運の宗像丸が四月十六日日本を出帆、モ市に五月中旬到着、エリー湖には五月末ころ延航する予定である。

ト市電料金 五月から値上り

大ト市の市電乘車券は五月一日から値上がりとなり、ゾーン一内の一回乘車券は現在の十二・五仙から十五仙となる。チケツもトークンも同様値段である。郊外地區のゾーン二からゾーン一に通勤する者は四枚一束十仙、一枚で二つのゾーンを通ることができる。

濟生會で寄付

濟生會では去る月曜夜の六〇年度初回の理事會で、近くオープニングを行なうビーシー大學日本庭園に二百弗寄付することになった。

△日本製の小型テレビの記事について問合わせがあった。もっと詳細を知りたいというのである。電池は十時間の充電で連續三時間使えるが、家庭ではプラグに入れれば電池はいらない。電池とも十三斤という輕いもので、ピクニック、フイフシングにもってこいという商品。

△東部カナダもようやく春の氣候になりつつあるが、それでも夜間はぐんと冷えて寒い。ところが晩市方面は日中温度が六〇度をこえて、戸外で日光浴をするという暖かさ。

KEG NEWS ACROSS CANADA

FRIDAY 10-PIN, April 8: Terry Doi 595; Sab Seki 558; Jack Sagara 551; Jinx Mike 547; Ken Miyazaki 541; Mike Ide-nouye 531; Archie Matsumoto 530; Fred Wilson 529; Tom Shimizu 526; Ben Eto and Dick Isoshima 524; Kim Morita and Tets Ikeda 520; Tom Madokoro 517; Herby Hamade 515; Joe Ito 513; Ken Kaneko 511; Ken Izumi 508; Mike Sakuma, John Tsuchiya, Jim Burns, Tad Wakabayashi and George Masuda 505; Yosy Yasui and Maw Mori 504; Jack Tanaka and Ed Ebisuzaki 503; Bob Yamamoto and Sam Hayashi 502; Lefty Nakamura and Ben Mori 500.

Ladies: Marg Tahara 494; Mary Ebata 487; Louise Baniel 484; Toy Hashizume 449; Rhoda Masuda 447; Alice Nagami 439; May Mori 438; Elaine Milke 435; Nancy Mori 426; Toki Yonemitsu 424; Kathy Sunahara 412; Mich Isozaki 411; Marg Nagao 409; Kay Nasu 404.

• • •

Friday night league champions are the Mickey Sato Insurance team captained by Tak Takemura; Tosh Yokoyama, Marie Kobayashi, Dave Kuwahara, Ken Nakanishi, George Barnes and Mas Kawabata, team members.

High average went to Terry Doi for the men with 178, and Mary Ebata with 157 for the ladies.

High triple flat: Nancy Mori with 510; Ken Miyazaki with 638.

High triple with handicap: Pat Kameoka with 646; Tosh Onizuka with 682.

High single flat: Toki Yonemitsu with 218; Archie Matsumoto with 254.

High single with handicap: Yuri Yamamoto with 244; Art Okimura with 287.

WEDNESDAY 10-PIN, March 30: Joe Tsujimoto 592 (211); Yuki Onizuka 546 (224); Tad Wakabayashi 540 (205); Don Takatsu 536 (208); Dick Tanaka 535; Tom Yamamoto 533; Moza Matsumoto 526 (200); Tom Fujimoto 523; Jack Watanabe 519; George Tanaka Jr. 513; George Hosaki 513; Herby Miyazaki 512; Fred Kumoi 512; Jeep Seki 512 (209); Les Doi 510.

• • •

APRIL 6: Fred Kumoi 653 (203, 213, 237); Tom Fujimoto 591 (201, 200); Roy Sasaki 583 (202, 211); Al Lewis 578 (206); Joe Tsujimoto 547 (223); Ben Eto 545; Ken Doi 542; Sam Hayashi 536 (213); Tom Takemura 534 (222); Gord Mori 532; Jack Watanabe 532; Roy Kobayashi 530; Tad Wakabayashi 524; Robert Turner 524.

Team Results: R. Sasaki, G. Tanaka Jr., 4-0 over Jeep Seki and D. Aoki; Best Cleaners, T. Muraki, G. Anzai, Male Shoppe, Barnicke BA Service, 3-1 over K. Osaka, Y. Onizuka, R. Turner, S. Ariza and Bennett's Trophies; B. Ozawa and Snelgrove Real Estate split 2-2.

YMCA Here to Give Instruction in Family Camping

The Toronto YMCA is organizing an 8-week series of lectures, discussions, films and demonstrations on "Family Camping". Since Family Camping is steadily growing in popularity, there are increasing numbers of campers who are interested to learn the ideas and skills of the experienced.

This is a new program in the Toronto area and the YMCA thinks every reader, whether single or family status, would be interested. The following are details on the YMCA's newest program:

For men and women, a course in Family Camping, from April 26th to June 14th (8 Tuesdays). Classes will be held from 8:00 p.m. until 10:00 p.m. at the West End Toronto YMCA, 3179 Dundas St. West (at St. John's Rd.). Registration date is April 26th from 7:30 p.m. till 8:15 p.m. Family fee is $5.00 for YMCA members and $8.00 for non-members. For further information call RO. 2-8169.

The program will consist of:

—Where to camp in Ontario, with Mr. A. F. Helmsley of the Dept. of Lands and Forests of the Ontario Government.

—Camping Equipment—woods, tents.

—Long Trips with Small Children.

—Safe Swimming for Your Family—Red Cross Society.

—Wildlife and Nature Lore with Mr. K. Whipper, Director of Camp Kandalore.

—Campfire—Boy Scouts.

—Skillet Skills—Girl Guides.

—Campfire Traditions.

The sponsorers are confident of the excellent quality of this course since the leaders of the sessions are all people of outstanding experience and contribution to this field of camping. The love of camping knows no boundaries and it would be pleasing to know that the traditions of others could be shared and become a part of the Canadian experience through such a course as this.

dates and doings

Seisho-Kai Gives Credit to Show and Ikenaga Art

By S. YASUNAKA

MONTREAL. — March 25th was the occasion of the Spring Exhibition of Japanese Flower Arrangements sponsored by the Japanese Embassy in Ottawa. The event took place at the Windsor Hotel from 2:00 p.m.-10:00 p.m.

Seisho-kai was represented by Mesdames: K. Kuwabara, M. Horisaki, I. Narahashi, J. Tanaka, M. Okata and S. Yamaoka. Two of the demonstrations were presented by the Takeya School. Mrs. Kuwabara performed the afternoon demonstration and Mrs. Horisaki the evening session. Commentaries were by Mrs. J. K. Tanaka.

A total of 31 arrangements were displayed by the Takeya School. Since some of the material were imported from far away places like Hawaii and Florida, the varied arrangements were colorful and original.

Approximately 600 people viewed the classical and ultra-modern arrangements on display. The Exhibit was indeed a grand success.

The above mentioned Flower Arrangement Exhibition created such a wide public interest, Mrs. J. K. Tanaka was invited to the Pat Marini Program on Radio Station CFCF on Wednesday, March 30th. She was interviewed regarding the art of Japanese Flower Arrangement and also the traditional Tea Ceremony.

The members of the Snowdon YM-YWHA have taken quite an interest in the art of Japanese Flower Arrangement. As a result Mrs. K. Kuwabara has been requested to conduct weekly lessons on this subject.

To Present Japanese Films This Sunday

Presented by the Toronto Japanese Consulate and sponsored by the Toronto JCCA Isseiebu, recently-arrived Japanese films will be shown at the Toronto Buddhist Church on Sunday, April 17th at 7:00 p.m.

The films are entitled "Ancient Beauty of Japan," "Nishinjin-ori" meaning textiles of Nishinjin, and "Chano-yu". Everyone is cordially invited to attend. Admission is free of charge.

MAIL TO JAPAN. The President Wilson is sailing from San Francisco on April 23rd destined for Japan and Hong Kong.

Beatnik Bop at TBC

Like hi! all you squares from deadsville. Get on your real beat dresses, grow your beards, grab your sun goggles and let's go. I mean, like move it baby, haven't you latched on the latest gizmo?

Why sure, the good old T.B.C. has been converted into a real cool pad for chicks and big daddy's like you. Mood music like the top 50 from CHUM man.

Beatsville, here we come. See you there, 918 Bathurst Street on April 16th from 8-12. That's Beatnik Bop, real cool!

—S.

RecSo This Sunday

Club Rec Socratic has planned an evening of entertainment, dancing and fun galore for everyone this Sunday, April 17th. Gordon Burke will demonstrate and continue the jive lessons starting at 8 o'clock.

Directly following the lessons will be open dancing. The Embers, a new band group led by Johnny Kunitomo, will be present offering its talent for your dancing pleasure.

There will be novelty dances with "unusual prizes". For an evening of fun, step out for Club RecSo's "Egg Hunt Ball".

—Marie

CALENDAR

April

15—Toronto. Nisei 10-pin tournament, Olympia Edward.

16—Toronto. Junior YBA's Beatnik Bop at Toronto Buddhist Church, 8-12.

19—Vancouver. Van. Nisei Fellowship meeting at Shishido's beginning 8 p.m.

20-21—Toronto. "Dai Chushingura" at Astor Theatre.

22—Toronto. Nisei Anglican Fellowship Bunny Hop dance at St. Andrew's Church at 8-12. 75 cents per

24—Vancouver. Van. Nisei Fellowship's outing to Crescent Beach.

23-24—Toronto. Festival of Dolls at Lord Simcoe Hotel. Presented by Toronto JC Garden Club.

28—Montreal. Community Centre Program at D'Arcy McGee Auditorium 8 p.m.

30—Chatham. Chatham annual Keirokai sponsored by KJCA at YMCA, 6:30 p.m.

30—Toronto. St. Anne's Nisei Spring Fair at church, 2-5 p.m.

May

1—Toronto. Variety concert sponsored by TJCCA at Int'l Institute, 2:00 p.m.

21-22. Vancouver. Van. Nisei Fellowship's Weekend Camp to Fircom.

CLASSIFIED

Female Help Wanted

GOOD OPPORTUNITY for a bright, young girl for office work. Permanent position. Phone EM. 8-8551 (Toronto).

Male Help Wanted

YOUNG MAN with high school education willing to learn pattern cutting in designing department for men's clothing Apply Shiffer-Hillman Co., 197 Spadina Ave. (TToronto).

YOUNG MAN wanted for stock room duties, excellent opportunities. Phone Wilson Garments, EM. 2-2515 (Toronto).

ROUGH SPOTTER for dry cleaning store, steady employment. Apply 1367 Queen St. West. Phone LE. 6-614l (Toronto).

Domestic Help Wanted

COOK-GENERAL for two-adult family, excellent wages. Phone AM. 1-1144 (Toronto).

Help Wanted

EXPERIENCED BOOKKEEPER, male or female, part-time or full-time. Apply Edward Motor Service, 132 Chestnut Street (Toronto).

Rooms to Let

TWO ROOMS, furnished with sink, gas and refrigerator, newly-decorated. Phone WA. 5-7995 (Toronto).

IDEAL FACILITIES
BANQUETS
WEDDINGS
SOCIALS

Consider the advantages of CHINA HOUSE'S New magnificent Banquet Rooms, large Dancing Hall, Free Parking, Reasonable Prices. No finer facilities anywhere.

Cantonese & Mandarin plus Steaks, Roasts, Lobsters

Information, Reservation And Free Phone Delivery
RU. 1-9123

CHINA HOUSE
925 Eglinton Ave., W.
Toronto

HAYASHI studio
1384½ Queen W.
Toronto — LE. 2-6378

it is a good policy to have the RIGHT POLICY
Consult
WALES and DUNCAN INSURANCE AGENTS
464 Yonge Street, Toronto
Phone WA. 1-8171

Lucien C. Kurata
BARRISTER and SOLICITOR
NOTARY PUBLIC
Suite 513 Temple Building
62 RICHMOND ST. WEST
TORONTO
EM. 6-3323 — Res.: RO. 7-3427

OFFICE EM. 4-1394 EM. 4-1395
RESIDENCE 2 Vesta Drive HUdson 5-1365
A. E. McKaque, Q.C.
BARRISTER, SOLICITOR
NOTARY PUBLIC
1008 Northern Ontario Building
330 Bay Street (at Adelaide)
TORONTO

For Complete Real Estate Service
In Metro Toronto
TOSH IWAI
Registered Real Estate Broker
1779-A DANFORTH AVE., TORONTO
(two blocks East of Coxwell)
BUSINESS & RESIDENCE
PHONE HO. 9-0551

Welcome Japanese Canadian Friends
KWONGCHOW CHOP SUEY HOUSE
Catering to Wedding Banquets, Showers and Parties
Seating Capacity 200
Special Attention on Take Out Orders
EM. 2-0825 For Reservations EM. 2-4322
125 Elizabeth Street at Dundas, Toronto

The need for "Wife" Insurance

How would I keep the family together if my wife were to die when the children are still young? It is a disturbing problem; one that is causing many young men to stop and think.

A busy father can't possibly play the dual role of breadwinner and homemaker. Relatives are rarely in a position to provide a permanent solution. A mother's love and affection can't be replaced. But capable help to keep the home going can be obtained if there is enough money to pay for it.

Most young fathers couldn't meet this expense out of current income. The ideal solution is life insurance on the wife to provide for the "cooking, washing and mending" while the children are still dependent. For competent counsel in this very important part of family security planning, call the Man from Manufacturers.

R. Kinoshita
Representative
TORONTO
Tel: EM. 4-1314

MANUFACTURERS

London 'Flower Drum' Not Received with U.S. Zest

By LARRY S. TAJIRI

Tommy Nishimura is the Hawaiian Nisei—too young for actual service in the 442nd Regimental Combat Team—who delivered a poignant characterization as the orphan in MGM's film about Nisei at war, "Go For Broke!", some nine years ago. Nishimura is one of the few members of the Nisei cast of "Go for Broke!"—Lane Nakano is another—who has made a career of acting. He had a comic role as Ito, a Japanese frontiersman, in the pioneers versus Indians drama, "Westward the Women," which starred Robert Taylor and Denise Darcel in 1952. Then Tommy was called into military service and it is only recently he has been back in Hollywood.

In Mervyn LeRoy's production of "Wake Me When It's Over," released this past week, Nishimura has an opportunity for a comic characterization and he makes the most of it. He is cast as Pvt. Jim Hanigawa, a GI from Brooklyn, and much of the comic situations involving him are built around the fact that he speaks Yiddish.

"Wake Me When It's Over", set on an island called "Shima" in the far Pacific, is a GI comedy in the tradition of "Mister Roberts", "Don't Go Near the Water" and "Teahouse of the August Moon." Nobu McCarthy, the Ottawa-born actress who is developing into the first female star of Japanese ancestry developed in Hollywood, has one of the two leading distaff roles and delivers an understanding performance as Ume, the island girl. It's the sort of role which Machiko Kyo was called on to play in "Tenhouse of the August Moon," of which this new film is reminiscent.

The Nisei GI may become a standard character in films about the Orient. Nishimura was discovered by Producer-director LeRoy after a rather intensive search. Gregory Peck looked far before he found George Shibata, the first Nisei West Pointer and a veteran of jet piloting over Korea, "Pork Chop Hill." Now Ken England is looking for an actor to portray a Nisei soldier in Universal-International's projected "Ugly American." Producer William Goetz has a similar role for a Nisei in "Cry for Happy," when and if this comedy about American servicemen who take over a Tokyo geisha house, gets off the ground. Dean Martin and Jack Lemmon are expected to star in the picture but the actors' strike halted preproduction activity for some weeks.

Jeri Miyazaki apparently has lost her battle with Producer David Merrick for more money. Word is that she has reconsidered her threat to walk out of "The World of Suzie Wong" unless she got a raise.

Miss Miyazaki born in a California war relocation camp and raised in New York, was France Nuyen's understudy during most of the New York run of "Suzie Wong." When Miss Nuyen left the company to do the film version of the play (she subsequently was dropped by the producers) opposite William Holden, Miss Miyazaki moved into the lead on Broadway and later was billed over the title on tour.

The Riviera in Las Vegas offered Merrick a deal whereby the hotel would establish some sort of precedent by putting on "Suzie Wong" in a tabloid version (78 minutes) twice a night. Although two Broadway musicals, "Damn Yankees" and "Pajama Game" had similarly played Las Vegas in abridged versions, "Suzie Wong" marks the first time a drama has been seen in Nevada supper club. The results apparently have been successful and word is currently that the engagement may be extended.

Anyway, Miss Miyazaki received affirmative reviews for performance as Suzie and this bolstered her determination to obtain a bigger stipend. However, Producer Merrick was adamant in refusing the boost and reportedly has been able to obtain Miss Miyazaki's promise to stay with the troupe and take it on tour after Las Vegas.

Speaking of tours, Jerry Fujikawa is with the Cyril Ritchard company of "The Pleasure of His Company" which is playing in Cleveland. Fujikawa created the role of Toy in the play on Broadway. Meanwhile, Robert Kino will be Toy in the upcoming Sombrero Theatre professional production in Phoenix. . . . Singer Teal Joy (Elsie Itashiki of San Francisco) has been featured in the "Cavalcade of Stars" shows in Miami Beach this winter. . . . Sahomi Tachibana has been dancing in the Hawaiian-South Seas Weekend shows in Atlantic City, N.J. . . . Mark Satow played the role of the Oriental servent in Mary Roberts Rinehart's thriller "The Bat," which inaugurated the Dow Mystery Hour on NBA last week.

The London company of Rodgers and Hammerstein "Flower Drum Song" didn't fare well with the British critics when the show had its opening recently but advance sales guarantee a long run. Harriet Yamasaki of Honolulu (billed as "Yama Saki") sings and acts the role of Linda Low, played in New York by Pat Suzuki. Only other Nisei in the company are three members of the New York troupe who were especially recruited for London. They are George Minami, Jr., a young Nisei from California who is playing Wang San, the younger brother, and David Toguri and Naomi Kimura. The latter two are Toronto Nisei.

Meanwhile, the New York company, with Pat Suzuki heading the cast, closes at the St. James early in May and heads for California where the show is booked for at least three months in San Francisco and Los Angeles, before turning east to Denver and Dallas. Eventually, the company will settle down in Chicago for what is expected to be a year at least.

—Pacific Citizen

the Teahouse of the August Moon

with Bernard Behrens, Ken Pauli and Sy Shibata as Lotus Blossom

Beacon Theatre
8:30 P.M.
APRIL 21-30
Tickets at Celebrity Box Reservations
AR WH. 2-3683

PRESENTED BY THE MANITOBA THEATRE CENTRE

Japan's Birth Rate

(Continued from Page One)

She also works through labor unions and at factories, contacts wives of employees, and visits schools constantly, spreading the information so badly needed.

The doctor says she will perform abortions when necessary, preferring to deal with the women before the fourth month of pregnancy.

After that period there is a method of inducing premature birth which she claims to be highly successful.

Use is also made of a certain type of acid, for girls who are not quite sure they are pregnant. But the main work of Dr. Chieko is the giving of advice and information on contraception.

It is readily acknowledged by the experts that if the women of Japan did not resort to abortions the population situation of the country would soon be in an impossible state.

Japan has the highest rate of population density in the world, measured by numbers per square mile of arable land.

The death rate is among the lowest in the world, due to vastly improved health measures throughout the country.

While the onus of keeping the birth rate down falls upon the women, the average man appears to be indifferent to the importance of the low birth rate.

Labor Force Growing

The standard of living of Japan, depends upon the curtailment of population increase.

A complicating factor is the fact that the productive age group of the population will go on increasing, enlarging Japan's labor market.

But industrialization of the country, both on a large scale in cities and in small individual enterprises in rural areas, results in some easing of the unemployment problem.

Until far greater efforts are made by the autorities, and until the male population can be persuaded to view birth control as a matter of life and death in their country, it is presumed that the women will contimue to solve the country's population growth themselves, the hard, dangerous unhealthful way via the abortion route.

—Van. Sun

Never a Case History

My Dear Mysterious Alice:

I must commend you for your sense of observation, taste and good judgment which you apparently have developed to a high degree.

Your bomb blasting the article, "Nisei and Assimilation" as second class material reflects on your interests—at least it's worthy of being criticized. Regretably, you weren't specific if the writer's talents were at fault. And in many things, we do the first requisite, that is, we recognize our purpose.

The article and articles were not intended to oust authority on the matter. In the first place, the column "Moot Point" does not offer the "final words"; it presents the article, the writer's views only as he sees it. Your opinion, of course, is your own and an undeniable right.

Characters such as Osamu in the article Nisei and Assimilation may or may not exist in actual life. Simply for the reason that he is a composite picture—perhaps a slice of real life—but never an actual case history. To phrase it another way, Osamu is an attempt to interpret reality.

The writer only gives direction and form, and if I may say so, polish to the story. Apart from typographical errors and human failings, each article must always be planned in advance, no matter how meagre the detail. Thus the perfect or ideal characters and settings are not always drawn.

If the background did match your high school day's, it was no coincidence. The story developed Osamu for the person he might be in reality. Thus he wasn't perfect in character. For instance, he maintained truthfully about his snobbery. This points out that Osamu hasn't yet accepted fully the degree of assimilation; hence he will "make adjustments as we go along". In short, the snobbery is a defence mechanism against conflicts which he is unable to resolve for the time being.

For another thing, the moral of any article is, if present, to catch the reader's attention and pleasure. In former respects, the article can hardly be said to have failed.

—Ed Sumida,
Hope, B.C.

THE NEW CANADIAN

Authorized as second class mail, Post Office Department, Ottawa
T. UMEZUKI, Publisher, JERRY KUTSUKAKE, English Section Editor; KEN MORI, Japanese Section Editor and Advertising Manager.

SUBSCRIPTION
$3.50 per 6 months
$6.00 per year

479 QUEEN ST. WEST,
EMpire 6-5005

YONEMITSU
Watch Repair Shop
HO. 5-3652 — Res: LE. 2-7445
328 Broadview Ave., Toronto

SINGER SEWING MACHINE CO.
H. S. TSURUDA
(Japanese Canadian Agent)
85 Rowntree Ave., TORONTO
HO. [illegible]

FOR EASTER GIFTS
shop at
THE PARAMOUNT

FRAMED JAPANESE PICTURES and SCROLLS
HOUSEHOLD ORNAMENTS and TABLEWARES
LACQUERED WARES of all descriptions and designs
JAPANESE DOLLS and GLASS CASES
JEWELLERY of smoked silver, mother of pearl & damascene

NEW ARRIVALS

GENUINE HAKATA DOLLS, CARVED WOOD PLAQUES & PANELS, CAST IRON GARDEN ORNAMENTS, FLOWER ARRANGEMENT TOOLS and ACCESSORIES, FRAMED PICTURES of embroidery or engraving.

PLASTIC FLOWER ARRANGEMENTS IN POT
EASTER CARDS and NOVELTIES

Paramount Gift Shop
日系人經營の進物專門店
733 Danforth Avenue, Toronto
(1 Block East of Pape Ave.)

Phone: HO. 3-7831 Store Open: 9:00 a.m. - - 9:00 p.m.